Diocesi di Treviso

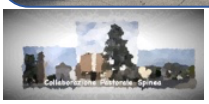

Tempo di Pasqua

Dove e come lo riconosciamo vincitore sul peccato e sulla morte, primizia di coloro che sono morti? Dove sappiamo riconoscere i germi di vita seminati nei solchi delle nostre esistenze? A quali segni di speranza dobbiamo arrivare ad arrenderci, nel discernimento comunitario?

il Rifugio pian di coltura

Commissione Iniziazione Cristiana

Comunicato

La Commissione Iniziazione Cristiana e il Gruppo di Gestione Pian di Coltura hanno elaborato una **"proposta di campo scuola"** estiva a PdC, trasformata in modalità e tempi, in modo da poter rispondere alle condizioni e alle norme attuali per l'emergenza COVID-19.

Le classi che ne potranno usufruire sono quarta e quinta elementare, prima e seconda media (non la terza elementare né la terza media).

Per i genitori interessati sabato 08 maggio 2021 alle ore 9.30 ci sarà un incontro in Chiesa.

Saranno presentati i dettagli della proposta e le nuove modalità di iscrizione.

Per coloro che fossero impossibilitati ad esserci in presenza potranno seguire l'incontro **via streaming sul canale youtube Parrocchia S. Bertilla Spinea** con preghiera di iscriversi al canale stesso.

NOI APS ASSOCIAZIONE ORATORIO Don Milani

R- Estate in oratorio 2001

Per i ragazzi/e
di 4ª-5ª elementare
dal 14 al 18 Giugno
di 1ª-2ª media
dal 21 al 25 Giugno
dalle **9.00** alle **12.00** presso l'Oratorio don Milani.

Quest'anno la **situazione di pandemia** non ci consente di vivere la consueta esperienza del **Grest** che siamo soliti conoscere, sia riguardo ai numeri dei partecipanti, sia riguardo l'organizzazione generale e la durata. Pertanto, come avete potuto vedere, abbiamo fatto la scelta di favorire i bambini e i ragazzi **dalla 4ª elementare alla 2ª media**, distinti in due settimane differenti.

Dal momento che gli spazi saranno molto ridotti e solo all'esterno, **non ci sarà la possibilità di scegliere i laboratori preferiti**, ma sarà cura dell'equipe assegnare ogni giorno il laboratorio a ciascun ragazzo.

Le **pre-iscrizioni** si raccolgono **solo on-line** e inizieranno **Sabato 22 maggio 2021 dalle ore 14.30 fino a esaurimento posti** *(si chiuderanno mercoledì 26 maggio comunque)* **nel sito: www.santabertillaspinea.it.**

Per iscriversi è obbligatoria la tessera del NOI valida 2021.

Se il fanciullo/a ragazzo/a non è già iscritto, per ricevere in tempo la tessera, il genitore dovrà iscriverlo/a presso il bar dell'Oratorio don Milani **nelle domeniche 9 o 16 maggio 2021** *(il numero di tessera valido per l'iscrizione è quello del minore, non del genitore, per motivi assicurativi).*

Sono valide solo le tessere NOI dell'oratorio Don Milani.

Tutte le altre informazioni riguardanti questa esperienza le potrete trovare nel sito della parrocchia e nel volantino alle porte della chiesa. **Si raccomanda di leggere tutto con attenzione!**

Mille e non più mille...

Vi rinnoviamo anche quest'anno l'invito a firmare la **destinazione del 5x1000** nella denuncia dei redditi a favore del **NOI Oratorio don Milani Aps** trascrivendo il codice fiscale **90149770274** e firmando. Lo scorso anno i finanziamenti ci hanno aiutato moltissimo consentendoci di affrontare la crisi.

Giornata di sensibilizzazione sull'otto per mille alla Chiesa Cattolica

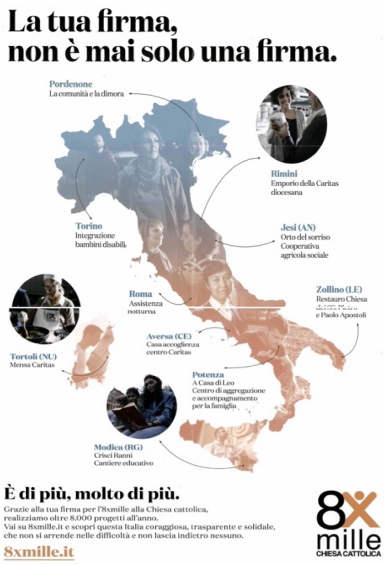

Prima Lettura
Dagli Atti degli Apostoli
(At 9,26-31)
Barnaba presenta Paolo agli apostoli, rendendosi garante dell'autenticità del suo incontro con il Signore. Paolo così può parlare apertamente nel nome del Signore. La Chiesa della Palestina non solo cresce numericamente ma anche spiritualmente.

Seconda Lettura
Dalla prima lettera di San Giovanni apostolo (1 Gv 3,18-24)
Giovanni illustra il vivere cristiano alla luce della Pasqua. Invitando ad un amore concreto, quotidiano, veritiero; credere nel nome del Figlio suo Gesù Cristo e amarsi gli uni gli altri, secondo il suo comando.

Vangelo (Gv 15,1-8)
Con l'immagine della vigna viene rappresentato il popolo di Dio. Gesù è la vera vite. Solo chi rimane in Cristo dà frutto, chi si rivolge altrove inaridisce. La glorificazione del Padre e la salvezza della comunità si ritrovano nell'amore, nell'unione dei tralci alla vite.
Dal vangelo secondo Giovanni
In quel tempo, Gesù disse ai suoi discepoli: «Io sono la vite vera e il Padre mio è l'agricoltore. Ogni tralcio che in me non porta frutto, lo taglia, e ogni tralcio che porta frutto, lo pota perché porti più frutto. Voi siete già puri, a causa della parola che vi ho annunciato. Rimanete in me e io in voi. Come il tralcio non può portare frutto da se stesso se non rimane nella vite, così neanche voi se non rimanete in me. Io sono la vite, voi i tralci. Chi rimane in me, e io in lui, porta molto frutto, perché senza di me non potete far nulla. Chi non rimane in me viene gettato via come il tralcio e secca; poi lo raccolgono, lo gettano nel fuoco e lo bruciano. Se rimanete in me e le mie parole rimangono in voi, chiedete quello che volete e vi sarà fatto. In questo è glorificato il Padre mio: che portiate molto frutto e diventiate miei discepoli».

Commento al Vangelo

Se il tralcio della vite non trasmette linfa serve solo per far fuoco. Ovvero, chi non serve non serve...

Il capitolo 15 del vangelo di Giovanni ci fornisce una visione totalmente nuova del rapporto con Dio Padre.

Gesù si è già dichiarato **"vera luce"** rispetto ad una "legge" che ormai non riusciva più ad illuminare, **"vero pane"** rispetto alla manna del deserto e ora si qualifica come **"vera vite".**
I profeti avevano usato (Isaia e Geremia soprattutto) l'immagine della vigna per parlare del popolo di Dio e di come Dio stesso si prendesse cura della "sua vigna". Ora Gesù dichiarando **"Io sono la vera vite"** rivela che Lui più che un contadino che cura la sua vigna è la vite stessa e gli uomini ne diventano i tralci. **La relazione cambia completamente.**

L'evangelista ci sta parlando di come le comunità cristiane sono chiamate a **vivere l'Eucarestia** o, se non altro, a prendere coscienza di questa realtà. Gesù nell'Eucarestia si dona a noi come pane da mangiare, linfa vitale, affinché possiamo farci a nostra volta pane (dono di vita) per gli altri. Egli è come una vite che trasmette linfa ai tralci affinché portino frutto.

Ci sono due modi di stare in lui:
- portando frutti,
- senza portare frutti.
Ovviamente chi non porta frutto non ha motivo di stare unito alla vite. Ma non sarà Lui e tagliarlo né gli altri tralci, ci penserà il Padre. Chi invece porta frutto verrà **"purificato"** dal Padre *(potato)* affinché porti ancora più frutto.

A purificarci, quindi, ci penserà il Padre. **Noi dobbiamo solo concentrarci sul farci pane per gli altri.** Ci penserà lui davvero ad eliminare il male che c'è nella nostra vita.

Fondamentale è "rimanere" uniti alla vite e quindi in "servizio" verso il prossimo. E' il servizio che garantisce l'unione con il Signore in quanto si attiva quella relazione **"cuore a cuore"** nella quale c'è un continuo scambio di vita attraverso l'Eucarestia e la Parola.
Altrimenti si rischia di "rinsecchire". Ora il legno della vite, specie se si tratta di un tralcio, quando è secco non ha più nessuna utilità se non nel far ardere il fuoco. Non può essere usato per nessun'altra cosa.

Non solo, il rimanere uniti alla vite ci abilita a chiedere tutto quello che vogliamo **e sarà fatto.** Il verbo "fare" è quello usato perla creazione. Il legame alla vite ci rende capaci di creare cieli e terra nuova.

Perché questa sola è la gloria di Dio.

Il discorso non sembra fare una grinza ma se andiamo ad analizzare le nostre dinamiche di comunità cristiana appare evidente che **non c'è più la ricerca di questo "legame" nel sacramento dell'eucarestia.** I nostri giovani e ragazzi non ne avvertono nessuna esigenza. **"Vivono" lo stesso!**

Forse c'è da chiedersi se non sia il caso di fare il percorso al contrario.

Se l'eucarestia non porta al servizio che non sia mai che **il "servizio" possa portare all'eucarestia?** E così riavviare la "circolazione". Secondo me sono valide ambedue le partenze. Si tratta di discernere quale cammino oggi è più percorribile.

Se il nostro "cuore" smette di battere siamo condannati al nulla.

Proposta del vescovo Michele e della Caritas Tarvisina

Se come Parrocchie, Collaborazioni, Famiglie, Istituzioni Civili, Imprese, Formazione ci siamo sentiti interpellati e abbiamo messo in moto cuore e cervello possiamo dare il nostro contributo **"pensante e pulsante"** inviandolo a: **inrete@diocesitreviso.it**

Per sostenere il progetto, puoi fare la tua donazione attraverso bonifico bancario intestato ad **"Associazione Servitium Emiliani Onlus"**
IBAN: IT19L0501812000000017039181
Banca Etica Filiale Treviso
Causale del Versamento:
"Fondo di Comunità"

Una realtà «materna» del mio Veneto. Questa terra di missionari

di Ferdinando Camon (Avvenire martedì 27.04.2021)

Mi sarebbe piaciuto che parlando della suora laica uccisa in Perù i giornali che dicono "italiana" aggiungessero **"e naturalmente veneta"**. E mi sarebbe piaciuto che parlando del vescovo del Sud Sudan, monsignor Carlassare, sparato alle gambe da aggressori armati di kalashnikov, invece che solo italiano lo chiamassero anche veneto. Voglio dire che c'è un rapporto tra la "veneticità" dell'origine e il lavoro di "missionariato" in giro per il mondo, a rischio della vita. **Il Veneto è una grande fonte di missionari. Ha sempre avuto una vocazione per il volontariato.** È un'attività di cui ci accorgiamo nei periodi di crisi o di tragedia: noi italiani non sapevamo delle numerose attività di volontariato nella vicina Jugoslavia, le scoprimmo quando in Jugoslavia scoppiò la guerra civile, e le piccole e fragili sedi di queste attività furono travolte. Erano tutte, o quasi, venete, emanazione dei centri missionari che nel Veneto son numerosi. Il Veneto è noto in Italia per il suo cattolicesimo, e per questo non è sempre apprezzato, perché troppi credono che si tratti di un cattolicesimo di sacrestia, e non sanno invece quanto sia collegato allo spirito di viaggio, di esplorazione, di istruzione, per cui i missionari veneti sono amati e apprezzati là dove vanno, nei Paesi poveri, nel cosiddetto Terzo Mondo. Ho incontrato uno di questi missionari, un salesiano, che l'Italia conosce perché è il traduttore di Tagore, e che in India faceva il maestro elementare: la sua scuola era molto contesa, le madri indiane

facevano a gara per iscrivere i loro figli lì, perché lì i figli imparavano, bene e gratis, cose fondamentali per la vita, come la matematica e l'inglese, e poi perché lì mangiavano due volte al giorno. Perciò le madri volevano iscrivere i figli alla prima elementare quando non avevano ancora 6 anni. I missionari veneti avevano scoperto un sistema per scoprire l'età dei piccoli: li invitavano a sollevare il braccio destro, scavalcare la testa e toccarsi l'orecchio sinistro, se ci fossero arrivati avrebbero avuto 6 anni, se no, no. Davanti all'aula dove si svolgeva questo esame, le madri tiravano le braccia dei figli, per allungarle di qualche centimetro. Ho conosciuto un missionario comboniano che aveva lavorato tutta la vita a fare il muratore, costruendo scuole e ospedali in Africa da Nord a Sud, dal Cairo a Città del Capo, e diventato vecchio e incapace di lavorare tornava nel Veneto a morire. In quel momento uno dei giornali per cui ho scritto, 'La Stampa', mi chiedeva **un racconto su una vita spesa bene.** Andai a intervistare questo comboniano e mandai il testo al giornale: **«Ecco una vita spesa bene».** Vedendoli da vicino, mi domandavo quanto influiva il loro essere veneti col loro fare i missionari. Me lo domando anche adesso, per questa suora laica di Schio e per questo vescovo di Piovene Rocchette. Stavo per scrivere di Vicenza, ma è più esatto scrivere Schio e Piovene Rocchette. Sono nati e cresciuti in piccoli paesi o piccole città, dove la chiesa è tutto, o comunque è molto. **Qui dei Gradi dello Spirito, come li chiamava Hegel e dopo di lui Croce, pensano che il più importante non sia la Filosofia, l'Arte, la Scienza o l'Economia, ma la Bontà, fare il Bene.** Quando il Veneto era povero (anzi miserabile), le donne venete andavano in giro per l'Italia a fare le domestiche. Negli spot di Carosello le domestiche di tutta Italia parlavano veneto. Erano lo zimbello d'Italia. Erano pazienti, risparmiose, servizievoli, adatte a vivere in condizioni disagiate, a curare le malattie o le infermità. Questa suora laica di Schio aveva scelto di andare in Perù, e di vivere in umile spirito di servizio ad alta quota. Tra i più poveri e dove manca tutto, perfino l'ossigeno. Nelle fotografie sorride, come se avesse quello di cui ha bisogno. Sì, c'è una prosecuzione tra la vita

nella campagna veneta e la vita nella missione peruviana o sudanese. Mi sarebbe piaciuto che tutti la notassero.

Il Gruppo Missionario e don Giuseppe Miele ringraziano **l'Associazione FIDAS** per la donazione pari a **€ 1.000** a favore della Missione in Madagascar che sosteniamo annualmente.

Quinta di Pasqua - Anno B - 02 maggio 2021

Sabato 01 Maggio	11.15	Prima comunione di: **Simone, Giulia, Ginevra, Daniele, Martina, Elia, Marta, Adele, Angela, Riccardo, Vanessa, Arianna, Andrea, Giulia, Marco, Giulia, Arianna, Dario, Gabriel, Endri** (di 4El)	
		✠ Milja (Michele) Hategan	✠
S. Giuseppe Lavoratore	18.30	✠ Leandro Pesce dfti Fam Zorzi Pesce	✠ Giampaolo e Luigia
		✠ Giovanna Righetto (I°), Roberto	Baron, Amabile Ancilotto
		Amelia Zamengo	✠ Alvise Venier
		✠ Luigi e Armando Maravacchio	✠
Domenica 02 Maggio 2021	8.30	✠ Bruno Simionato	✠ ad mentem offerentis
		✠ Alberto	✠
	10.00	*Trasmessa in streaming su canale youtube e facebook*	
		✠ Silvio Simionato	✠
		✠ Bepi e Laura Da Lio, Andrea	✠
	10.15	✠	✠
	Crea	✠	✠
Quinta di Pasqua	11.15	✠ Flavio Simionato	✠ Walter
		✠ Tullio Bertoldo	✠ Romilda e Davide
	18.30	✠	✠
		✠	✠
Lunedì 03 Ss. Filippo e Giacomo	18.30	Santa Messa	✠
		✠ Italo (I°) e Massimo Simion	✠ Alberto e dfti F. Sabbadin
		✠ Paolo e dfti F. Golfetto	✠ Vanna Millo
Martedì 04	18.30	Santa Messa	✠
		✠ Anna e Piero	✠
		✠ Silvano Calzavara (10°) e Natalina Bobbo (2° mese)	✠
Mercoledì 05	18.30	Santa Messa	✠
		✠ Filippo	✠ Maria Boa
		✠	✠
Giovedì 06	18.30	Santa Messa	✠
		✠ Ugo Gasparoni	✠ Mario Barbiero
		✠ Giovanni Sorrentino (trig)	✠
Venerdì 07	18.30	Santa Messa	✠
		✠	✠
		✠	✠
Sabato 08	18.30		
		✠ Patrizia Bado	✠ Giuseppe e Cecilia
		✠ F. Franco Muffato	✠
		✠ Giancarla (I°) e Lorenzo Zacchello	✠
Domenica 09 Maggio 2021	8.30	✠	✠
		✠	✠
	10.00	*Trasmessa in streaming su canale youtube e facebook*	
		Prima comunione di: **Vittoria, Anna, Amelia** (di 4El)	
		✠ Leonilda e Guido	✠ Bertilla Galzignato (I°)
		✠ Pietro Salviato	✠
	10.15	✠ Maria Scantamburlo e Bruno Naletto	✠
	Crea	✠	✠
Sesta di Pasqua	11.15	Prima comunione di: **Giulia** (di 5 el), **Anna**	
		✠	✠
	12.15	Battesimo di: **Riccardo**	
	18.30	✠	✠
		✠	✠

Nella scorsa settimana abbiamo accompagnato al Signore della Vita:
✠ **Marilena** Manente di anni 66
✠ **Antonio** Berti di anni 91
✠ **Antonio** Bianco di anni 72

Per tutto il mese di maggio sono aperte le preiscrizioni all'anno Scout 2021/2022 del **Gruppo Agesci Spinea 1.** Il modulo da compilare lo trovate a questo indirizzo Internet: **https://www.agescispinea1.it** Per informazioni e chiarimenti telefonare a questo numero: **349 0891308.** Risponde Stefano

Martedì 04	11.00	Esequie di Antonio Dall'Asta (Crea)	

Calendario di Maggio 2021

Sabato 15 Maggio	17.30	Prima Riconciliazione: **Christian, Leonardo, Riccardo**
Domenica 16 Maggio	11.15	Prima comunione di: **Edoardo, Lorenzo, Gioele, Sofia, Tosca Chiara, Alessia, Pietro, Anna, Benedetta, Lorenzo**
Sabato 22 maggio	17.00	Battesimo di: **Alice e Gabriele**
Domenica 23 Maggio	10.00	Prima comunione di: **Giulia** (di 4 El)
	11.15	Prima comunione di: **Giorgia, Marco, Roberto, Andrea, Simone Matilde, Sara, Lucrezia** (di 4 el)
	12.15	Battesimo di: **Leonardo**
	16.00	**Convocazione diocesana di pentecoste: "E' lo Spirito che dà la vita"** Gv. 6,63 (Trasmessa snche in chiesa a s. Bertilla per la nostra Collaborazione)
Sabato 29 maggio	16.00	Matrimonio **di Katia e Marco**
Domenica 30 Maggio	10.00	Prima comunione di: **Daniele, Christian, Giacomo** (di 4 El)
	10.15	Prima comunione di: **Nicola, Valentino** (di 4 El)
	11.15	Prima comunione di: **Alex, Elisa, Aurora, Marta, Tommaso** (di 4 El)
Domenica 06 giugno	10.15	Battesimo di: **Jacopo** (crea)
	11.15	Prima comunione di: **Christian, Linda, Pietro, Flavio, Francesco Nicholas, Migel** (di 4 El)
Sabato 12 Giugno	11.00	Battesimo di **Christian**
Domenica 13 giugno	11.15	Prima comunione di: **Emma, Giulia, Francesco, Alice, Nicola, Mattia, Francesco**

Indicazioni per fanciulli/e che celebrano la Prima Comunione

1. Arrivare in chiesa almeno 15 minuti prima e cercare il banco assegnato individuando il nome del fanciullo/a
2. La vestina deve essere già indossata e la croce al collo.
3. Ogni fanciullo/a dovrà preparare un suo grazie da leggere dopo la comunione.
4. Un genitore per bambino (*chi se la sente)* prepari una preghiera per il figlio/a da leggere alle preghiere dei fedeli.
5. Ad alcuni genitori verrà chiesto di portare le offerte all'altare.
6. Al canto del Sanctus i fanciulli/e saliranno in presbiterio, attorno all'altare.
7. I fanciulli/e faranno la comunione per primi.
8. Qualora riteniate di farvi solidali con un'offerta per la parrocchia vi ringraziamo sin d'ora.

Foglio Parrocchiale di S. M. Bertilla in Orgnano via Roma, 224 e BVM Immacolata in Crea, via d. Egidio Carraro, 2 Telfax 041 990283 e-mail:honeym2@tiscali.it
http://www.santabertillaspinea.it/parrocchia.santabertilla@gmail.com/pec: parrocchia.santabertilla@legalmail.it 30038 Spinea (VE) - Diocesi di Treviso