La Campana

Foglio Parrocchiale Settimanale
S. M. Bertilla e Bvm Immacolata
via Roma, 224 30038 Spinea
(VE) telefax 041 990283
e-mail:honeym2@tiscali.it Diocesi di Treviso
http://www.santabertillaspinea.it/
parrocchia.santabertilla@gmail.com

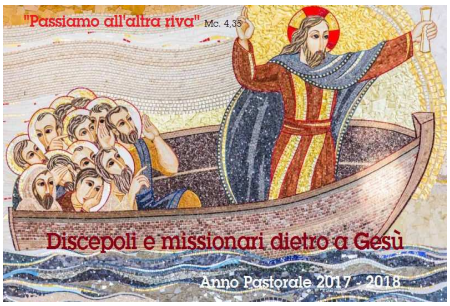

Festa di S. Maria Bertilla

Venerdì 20 ottobre 2017

Sante Messe alle ore 8.30 e 18.30

Alla Santa Messa delle ore **18.30 benedizione dei pellegrini e delle bici** con le quali raggiungeranno il paese natale della Santa (Brendola in provincia di Vicenza) nel giorno di Sabato.

Riporto, qui a seguire, quanto scritto nel modulo di iscrizione la catechismo di quest'anno a giustificazione degli orari o dei calendari di catechismo che troverete dopo. Sono sicurissimo che pochi hanno letto per intero il modulo di iscrizione e pertanto ora si staranno chiedendo cosa sia mai successo….

"La nostra Comunità Cristiana, dopo l'anno ad experimentum, vissuto nel 2016/2017 con la terza elementare **(ora quarta elementare)** conferma di proseguire il cammino secondo il nuovo metodo che abbiamo architettato in risposta ad una "emergenza": **una classe di 116 bambini che chiedevano di essere accompagnati nel Cammino di Iniziazione Cristiana e nessuno disposto a fa loro catechismo.**

Ovviamente con degli aggiustamenti che si sono resi necessari.

Non solo, il metodo sarà adottato anche per la **terza elementare** entrante.

Anche la seconda media proverà la stessa strada.

Ricordo, in alcuni passaggi, di cosa si tratta per chi avesse perso il "file" nella sua memoria.

L'equipe che accompagnerà i ragazzi sarà così composta:

- **un catechista responsabile** (anche capo campo e coordinatore dei genitori),
- **gruppo di catechisti** (ne dovranno emergere anche tra i genitori) con il compito di riferimento per i vari gruppi e di verifica della progressione personale dei singoli fanciulli,
- **animatori per le attività** che saranno anche quelli per il campo Scuola,
- il **Campo Scuola** diventa a tutti gli effetti parte del cammino di iniziazione cristiana.

Gli incontri non saranno più settimanali ma avranno un loro apposito calendario.

L'incontro stesso avrà tre fasi:

- **analisi** (attività o gioco) gestita dagli animatori,

(uno dei motivi per cui è stata costruita la nuova tensostruttura sui campetti dell'oratorio è quello di poter svolgere le attività di gioco della catechesi anche in caso di maltempo)

- **confronto** gestito dai catechisti nelle stanze dell'oratorio,
- **celebrazione** (inserita nella S. Messa Domenicale o prefestiva) con la partecipazione dei genitori. Come avrete intuito **per la quarta elementare** gli incontri saranno alla domenica mattina, salvo qualche volta al sabato, **per la terza elementare** o il sabato o sempre la domenica.

Lo decideremo assieme ai genitori.

Inoltre **sarà anticipata la Confermazione per la terza media a domenica 04 febbraio 2018** e con molta probabilità la seconda media riceverà la Confermazione all'inizio dell'Anno Pastorale 2018/2019.

Questo ci permetterà di avviare e pensare un percorso post cresima di tipo mistagogico (introduzione nel mistero della vita cristiana dopo quello di iniziazione) anche oltre la terza media.

Poi si valuterà se portare la Confermazione alla conclusione della Prima Media in obbedienza alle indicazioni della nostra Diocesi.

La celebrazione della Prima Comunione resta ferma al 25 aprile."

Orario settimanale e Calendari del Catechismo

Orario Settimanale

		Orgnano	Crea
lunedì	15.30	**3° M**	
martedì	15.15		**3° M**
mercoledì	15.30	**1° M**	
giovedì	16.30	**5° El**	
sabato	10.00		**5° El**

Calendari

Terza Elementare	
Giov 02 nov 2017	20.45 solo genitori
Dom 12 nov 2017	9.30 /11.15 S. Messa
Dom 26 nov 2017	9.30 /11.15 S. Messa
Dom 03 dic 2017	9.30 /11.15 S. Messa
Dom 14 gen 2018	9.30 /11.15 S. Messa
Dom 28 gen 2018	9.30 /11.15 S. Messa
Merc 14 feb 2018	15.00 Rito delle Ceneri
Dom 11 mar 2018	9.30 /11.15 S. Messa
Dom 25 mar 2018	Domenica delle Palme
Dom 08 mar 2018	9.30 /11.15 S. Messa
Dom 22 mar2018	9.30 /11.15 S. Messa
Dom 06 mar 2018	9.30 /11.15 S. Messa

Quarta Elementare	
Dom 5 nov 2017	9.30 /11.15 S. Messa
Dom 19 nov 2017	9.30 /11.15 S. Messa
Sab 02 dic 2017	16.00
Dom 17 dic 2017	9.30 /11.15 S. Messa
Dom 21 gen 2018	9.30 /11.15 S. Messa
Dom 04 feb 2018	9.30 /11.15 S. Messa
Merc 14 feb 2018	15.00 Rito delle Ceneri
Dom 18 feb 2018	9.30 /11.15 S. Messa
Dom 04 mar 2018	9.30 /11.15 S. Messa
Dom 11 mar 2018	9.30 /11.15 S. Messa
Dom 25 mar 2018	Dom delle Palme
Giov 29 mar 2018	**20.30 Coena Domini**
Sab 14 apr 2018	**Uscita**
Dom 22 apr 2018	9.30 /11.15 S. Messa
Merc 25 apr 2018	**Prima Com.**

Seconda Media	
Sab 14 ott 2017	10.00 – 12.00
Sab 28 ott 2017	10.00 – 12.00
Sab 11 nov 2017	10.00 – 12.00
Sab 25 nov 2017	10.00 – 12.00
Sab 16 dic 2017	10.00 – 12.00

Domenica 29 ottobre 2017

Festa del Ciao

Azione Cattolica Ragazzi

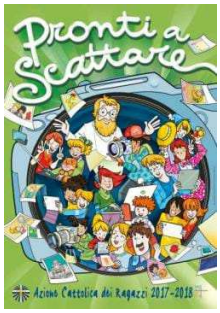

Alla Festa del Ciao sono invitati anche **tutti i fanciulli di terza elementare.**

Potranno così capire se eventualmente vogliono aderire a questa associazione cattolica che nella nostra parrocchia **è abilitata ad accompagnare nel cammino di iniziazione cristiana.** Sarà sufficiente comunicarlo agli educatori la domenica stessa.

PRIMA LETTURA

Dal Libro del profeta Isaia Is 25,6-10a

Il profeta indica il monte Sion, cioè il popolo di Dio e la Chiesa, come il luogo in cui saranno convocati tutti i popoli della terra per un banchetto. Questo si svolgerà nel segno della festa, dell'amicizia e della protezione divina. Banchetto di gioia piena e duratura perché non ci sarà più ignoranza di Dio o cecità spirituale, non ci saranno più morte, né lacrime, né condizione disonorevole.

SECONDA LETTURA

Dalla lettera di S Paolo ap ai Filippesi Fil 4,12-14.19-20

Paolo, al termine della lettera alla comunità di Filippi, ringrazia dell'aiuto che quei cristiani gli hanno offerto. Egli si preoccupa di precisare che la dura vita del missionario gli ha insegnato la totale disponibilità alla volontà di Dio. Essa ora lo rende povero, ora ricco, ora sazio e nell'abbondanza e poi nella miseria. L'apostolo rivela di trovare altrove la forza di cui ha bisogno per l'annuncio del vangelo: "Tutto posso in colui che mi dà la forza".

VANGELO

La parabola del banchetto nuziale è una sintesi del disegno salvifico di Dio che tutto ha già predisposto per la grande festa inaugurata da Gesù, il figlio regale. Tutti sono invitati: il rischio di esserne esclusi non dipende dall'invito, ma dalla risposta. Non c'è solo il rifiuto, ma anche l'incoerenza della vita (non avere l'abito nuziale).

Dal Vangelo di Matteo Mt 22,1-14

In quel tempo, Gesù, riprese a parlare con parabole [ai capi dei sacerdoti e ai farisei] e disse: «Il regno dei cieli è simile a un re, che fece una festa di nozze per suo figlio. Egli mandò i suoi servi a chiamare gli invitati alle nozze, ma questi non volevano venire. Mandò di nuovo altri servi con quest'ordine: Dite agli invitati: "Ecco, ho preparato il mio pranzo; i miei buoi e gli animali ingrassati sono già uccisi e tutto è pronto; venite alle nozze!". ora ai crocicchi delle strade e tutti quelli che troverete, chiamateli alle nozze". Usciti per le strade, quei servi radunarono tutti quelli che trovarono, cattivi e buoni, e la sala delle nozze si riempì di commensali. Il re entrò per vedere i commensali e lì scorse un uomo che non indossava l'abito nuziale. Gli disse: "Amico, come mai sei entrato qui senza l'abito nuziale?".

Quello ammutolì. Allora il re ordinò ai servi: "Legatelo mani e piedi e gettatelo fuori nelle tenebre; là sarà pianto e stridore di denti". Perché molti sono chiamati, ma pochi eletti».

COMMENTO ALLA PAROLA

SENZA "HABITUS", NIENTE FESTA!

La salvezza è un dono che il Signore offre indistintamente a tutti gli uomini… che la accettano.

Nella prima lettura ci viene confermata questa affermazione da un profeta molto autorevole: **Isaia.** Egli in realtà ci offre anche dei particolari molto interessanti. Paragona il dono della salvezza come un invito ad un banchetto **dove si potrà fare solo che festa.** Su di un alto monte perché, nella tradizione dell'Antico Testamento, luogo simbolico di incontro tra Dio e l'uomo.

LA PARABOLA EVANGELICA, avvalendosi dell'immagine di Isaia, introduce un tema ecclesiale legato al "rifiuto del regno", cioè della salvezza, con una sfumatura tutta particolare: **il protagonista della parabola partecipa alla festa ma senza il vestito "da festa!"**

Secondo l'evangelista Matteo, Gesù racconta questa parabola sempre a Gerusalemme, in un contesto di scontro con i capi religiosi e politici del popolo, dopo il gesto eclatante della cacciata dei mercanti dal tempio.

Ovviamente nella sua stesura redazionale tiene conto di quello che già sa (la distruzione di Gerusalemme ad opera dei Romani nel 70 d. C. e l'apertura della

missione ai pagani) e dei suoi destinatari.
Quello che Gesù dice riferendosi al popolo di Israele, l'evangelista, di fatto, lo propina alla sua comunità.

LA COSTRUZIONE DELLA PARABOLA dice di un re che in occasione delle nozze del figlio, manda i servi a chiamare gli invitati sui amici (il popolo d'Israele). Ha imbandito un banchetto e vuole condividere la sua gioia. Ma gli invitati rifiutano dimostrando indifferenza, superficialità e ostilità omicida.
La reazione del re è raccontata con il genere letterario apocalittico.
Pertanto la descrizione della reazione violenta indica in realtà, sottolineandolo, un pericolo: **se non si accetta il dono di salvezza di Dio**, credendo di bastare a se stessi, **si finisce per buttare via la propria vita**.
Un dono resta un dono, non compromette la nostra libertà, al limite dopo averlo ricevuto si può decidere di lasciarlo perdere.
Ma non si rifiuta mai.

QUINDI LA PARABOLA INIZIA DI NUOVO.
Questa volta gli invitati sono tutti (pagani), buoni e cattivi. La salvezza viene offerta a tutti.
Se si è cattivi è sufficiente riconoscersi peccatori e lasciarsi "giustificare" (salvare) dall'amore di Dio.
E infatti la sala delle nozze si riempie all'inverosimile.
C'è però una condizione dettata da un tradizione del tempo: all'ingresso di una festa di nozze i commensali ricevevano in dono una veste bianca, segno del comune invito.
La persona senza veste bianca ha accolto l'invito ma ha rifiutato il dono della "salvezza".
Egli continua a pensare di bastare a se stesso, ha rifiutato ogni dialogo e questo lo rende incapace di parlare.

Non possiamo non pensare qui alla prassi battesimale della "risalita" e della vestizione con l'abito bianco.

Nel giorno del battesimo al bambino viene consegnata una veste bianca.
Anticamente, quando il battesimo era fatto per immersione, veniva consegnata alla risalita dal fonte battesimale.
Indica che dopo essere morti con Cristo e risorti con Lui ci rivestiamo di un nuovo abito, di una nuova dignità, quella di risorti.
Non vestire l'abito di risorti significa non voler vivere da risorti!
Da qui nasce anche la tradizione, molto bella, di vestire a festa quando si partecipa alla Santa Messa domenicale per ricordarci che noi nel Battesimo ci siamo vestiti "a festa" per sempre!

"MOLTI SONO CHIAMATI, MA POCHI ELETTI".
Tutti gli esseri umani sono chiamati alla salvezza e a trascinarvi con sé il mondo intero, ma la garanzia, anche per i cristiani, è **saper rispondere al dono ricevuto con fatti e atteggiamenti concreti.**
Pretendere di bastare a se stessi o imporre a Dio le nostre condizioni è pericoloso.

AAA Cercasi

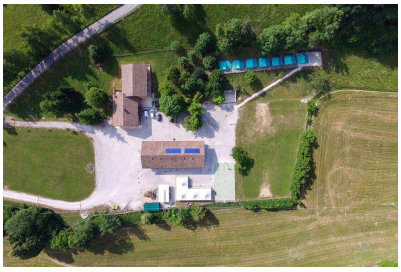

CERCHIAMO FOTO

Stiamo cercando di ricostruire la "storia fotografica" dei 40 anni trascorsi a Pian di Coltura.

Siamo interessati ad ogni genere di foto in particolare del periodo dal 1977 al 2000.

Le foto verranno raccolte, scannerizzate in circa 15-20 gg e poi riconsegnate al proprietario.
La raccolta del materiale si chiuderà il 30 Ottobre 2017.

Ringraziamo fin d'ora chiunque fosse interessato a collaborare a questa iniziativa invitando a contattare **Angelo Squizzato (041-998526 o 329-3471404)** per tempi e modalità di consegna o portando in canonica le foto in busta chiusa indicando il proprio nome, indirizzo e numero di telefono utile alla restituzione.

Un grazie di cuore a chi ci aiuterà.

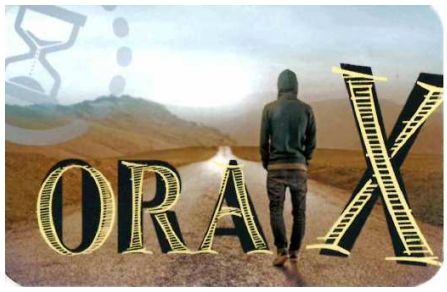

Itinerario di Preghiera per giovani 18 – 30 anni

Seminario di Treviso
Chiesa Immacolata
20.30 – 22.15
(ritrovo in parcheggio chiesa S. Bertilla 19.40)

venerdì 27 ottobre 2017
Incontro di due desideri: la relazione con Gesù

venerdì 17 novembre 2017
Per incontrare Gesù: ascolto e silenzio

venerdì 18 dicembre 2017
Lo Spirito Santo: chiave dell'incontro con Gesù

venerdì 19 gennaio 2018
Abitare le difficoltà della preghiera

venerdì 23 febbraio 2018
Un cuore che ringrazia e loda

venerdì 16 marzo 2018
Gridare a Dio: la preghiera di supplica

venerdì 20 aprile 2018
Farsi voce per gli altri: la preghiera di intercessione

sabato 12 maggio 2018
Veglia Vocazionale
(Cattedrale di Treviso)

CALENDARIO		INTENZIONI		PRO MEMORIA	
SABATO 14		**Ottobre Missionario - Raccolta adozioni a distanza Gruppo Missionario**		CONSIGLIO PASTORALE **Martedì 17 ottobre 2017** (non il 16 come annunciato in lettera causa impegni diocesani del parroco) Odg 1. Ogni gruppo condividerà il suo progetto annuale come richiesto nella lettera inviata con relativo schema. 2. Presentazione del regolamento parrocchiale per la tensostruttura proposto da Commissione del CPP e del Comitato di Gestione della stessa (sperando di trovare chi si rende disponibile a formarlo). (NB. Ogni associazione e gruppo dovrebbe almeno trovarsi prima se non lo ha già fatto.) 3. Informazione circa i works in progress per il Cammino di Iniziazione Cristiana.	
	8.00	Chiesetta Suore S. Giuseppe	✠		
	18.30	✠ Maria Rosa De Rossi	✠ Roberto Favaretto		
		✠ Amedeo	✠ Teresa ed Angelo		
		✠ Ettorina	✠ Gino Spolaor Paolino Zambon		
		✠ Loretta (9°)	✠ Amelia e Nicolò		
		✠ Giovanna e Luigi	✠ Leandro Pesce		
DOMENICA 15 OTTOBRE 2017	7.00	Chiesetta Suore S. Giuseppe			
	8.30	✠	✠		
		✠	✠		
	10.00	INCONTRO GENITORI DI QUARTA ELEMENTARE (Salone Oratorio)			
	10.00	**SANTA MESSA DI INIZIO ANNO SCUOLA PER L'INFANZIA SAN GIUSEPPE**			
		✠ Luigi Bertoldo (30°) e Carolina	Bottacin (9°)		
		✠ Pietro Norbiato	✠ Germano Rizzo		
		✠ Angela e Domenico	✠ Pietro Salviato		
	10.15	✠ Valerio Zampieri e Maria	Scantamburlo (I°)		
XXVIII PER ANNUM	CREA	✠ Giuseppe Guiotto (6°)			
	11.15	50° DI MATRIMONIO DI DANILO E TERESA GASPARINI			
		✠ F. Busato e Pettenò	✠ Patrizia Lazzarini (4°)		
		✠ Renzo e Rosetta	✠		
	15.00	SANTA MESSA A S. LEONARDO E INAUGURAZIONE ICONA			
	18.30	✠	✠		
LUNEDÌ 16	8.00	Chiesetta Suore S. Giuseppe	✠	10.30	Esequie Nella Zanna
	18.30	✠ Giovanni Antonio	✠	15.00	Esequie Vittorio Agnoletto
		✠	✠		
MARTEDÌ 17	8.00	Chiesetta Suore S. Giuseppe	✠	20.45	CONSIGLIO PASTORALE
	18.30	✠ Pietro Spolaor Gianni Guiotto	✠		
		✠ Fortunato Maria Massimo	Albino		
MERCOLEDÌ 18	8.00	Chiesetta Suore S. Giuseppe	✠		
	18.30	✠	✠		
		✠	✠		
GIOVEDÌ 19	8.00	Chiesetta Suore S. Giuseppe	✠	20.45	INCONTRO GENITORI TERZA MEDIA
	18.30	✠	✠		
		✠	✠		
VENERDÌ 20	8.00	Chiesetta Suore S. Giuseppe	✠		
	8.30	✠ Diletta Gasparotto (trigesimo)	✠		
		✠	✠		
		✠	✠		
	18.30	✠ Marisa Antonia Mariuccia	Giovanni Ubaldo		
S. Maria Bertilla		✠ F. Crocetti	✠		
		✠	✠		
SABATO 21		**Ottobre Missionario - Raccolta adozioni a distanza Gruppo Missionario**		9.00	Oggi si celebra la terza sessione del Sinodo Diocesano: **"Agire"**
	8.00	Chiesetta Suore S. Giuseppe	✠		
Giornata Missionaria Mondiale	11.30	MATRIMONIO DI **MONICA E SIMONE** (Chiesa S. Leonardo)			
	18.30	**BATTESIMO DI NOAH**	✠ Gustavo		
		✠ Antonio e Filomena Antonio	Favero		
		✠ Orlando Rigato	✠ Lino e Massimo		
		✠ Enrico	✠ Giorgio Bicciato		
		✠ Secondo Brugnolo F. Piron	F. Grigoletto		
DOMENICA 22 OTTOBRE 2017	7.00	Chiesetta Suore S. Giuseppe	✠		
	8.30	✠	✠		
		✠	✠		
	10.00	✠ Ettorina	✠ Giuseppe Simion		
		✠ Rodolfo Tagliaferro (trigesimo)	✠		
	10.15	**BATTESIMO DI NICOLÒ**	✠		
XIXXX PER ANNUM	CREA	✠	✠		
Giornata Missionaria Mondiale	11.15	✠ Paolo Franchin (nel compl)	✠		
Colletta Pro Missioni		✠	✠		
		✠	✠		
	17.00	INGRESSO NUOVO PARROCO AI **SS. VITO** E COMPAGNI MARTIRI: **DON RICCARDO**			
		ZANCHIN – PRESIEDE MONS. VESCOVO			
	18.30	✠	✠		

CALENDARIO MESE OTTOBRE

VENERDÌ 27	20.30	PREPARAZIONE AL BATTESIMO
DOMENICA 29		**BANCARELLA MISSIONARIA** / COLLETTA PRO LAVORI STRAORDINARI
	11.15	BATTESIMO DI SARA, AURORA, SOFIA a S. Bertilla